ESTABLISHED 1919 The Crystal 星期六 民國十九年十月十八日

晶報

第一千三百八十八號

電話四二八二一 社址上海望平街

□電報掛號四三七七即神字□ □自動電話一二四二八號□

廣告刊例

「新聞欄中」價面議「新聞中縫」計三十字長十字寬爲一格以半格起碼每期每格洋八元「封面中縫」一分格等與新聞中縫同每期每格洋五元「封面」計十五字高十九字寬爲一格以半格起碼每期每格洋六元「後幅」分格等與封面同每期每格洋五元

定報價格

每三日出一張增刊無定 中國境內全年二元半年一元一角每月二角日本同其餘外國各埠加倍均作大洋計算報資先惠郵費在內郵票加一

今日一張零售大洋二分四釐

黃隆泰茶號

本號採辦各省產茶名區各種異品名茶並聘久諫名師精良烘製早蒙各界贊美如蒙光顧者請到敝號均可包試以徵信實外埠函購手續便利

浙江路寗波路口

專治婦女經閉乾血癆病 避姙通經

女科專家黃石峯醫士、對於婦科一道素有經驗、專治婦女經閉、或經行不順、致成乾血癆病、以及生產過密、體弱多病、難產怕育、醫士經驗秘方、能於一星期間、負責醫治避孕、保證通經、門診一元四角、診所跑馬廳二馬路口平樂里九十四號候診

勝利唱片

青衣泰斗 程豔秋

玉堂春 罵殿 紅拂傳 梅妃 鴛鴦塚 賺文娟 青霜劍

著名余派鬚生 王少樓

捉放曹 洪羊洞 珠簾寨 奇冤報

著名唱工小生 姜妙香

火牛陣 天河配 木蘭從軍 孝感天

各大唱機公司均有出售

亞爾西愛勝利公司 上海外灘沙遜大廈二百三十號

青島賽馬

現改國曆十一月二日開彩

會員搖彩票每張五元

套頭票自三百號至四百號每套售洋九十八元可向北京路十七號預購二十三日止票無多存購者從速 電話一七四八二

青島萬國體育會 上海代理處啟

永安襪廠

小東門東門路 永安襪廠 十月十七日開幕 新張特價 廿一天

注意 真蠶絲長統女絲襪每雙七角 真蠶絲長統男絲襪每雙八角八分

購物一元 贈送淩波倩影活動影戲一套

明園

華德路 明園

今晚八時半起賽

第十二次 明園香檳試賽（五百廿五碼）

那脫阿拉姆 慢層克老司 利維而 脫倫芬的 愛司茂阿達 和倫的司 地阿納 潑令司亞夫大門

本次頭二三三狗加入下星期六十月廿五日香檳決賽已有香檳資格者如下均不讓路

路培 坤寗 開司麥 買羅

第十四次（五百碼平賽）

鐵多 芬也而霍潑 會血反挨 辣夫太姆司 大歲 哈杯代司 地球 格林芬利次

第十五次（五百廿五碼讓路賽）

那脫顯特（五百廿五碼） 馬凱（同上） 華脫福（同上） 快挨先密（同上） 羣司潑拉特（同上） 司未脫立潑司（同上） 曼米古浪（五百廿碼） 落克事登（同上）

明園經理彙衛記 克明啓

上海商業儲蓄銀行

（簡稱上海銀行）

地點近 手續快 服務好 分行多

總行 寗波路九號

本埠分行：虹口 小東門 提籃橋 靜安寺 老西門 界路

小東門分行南市 電話五八四四

老西門分行南市 電話一六二二九

總分行電話六八〇五〇

Piccadilly Night Club 倍加得利俄萊社

（自夜七時至晨四時皆有舞餐）

新奇俄菜 富麗舞廳 高尚音樂 週到招待

價廉物美 交通便利

霞飛路巴黎大戲院樓上

補力多

純淨補力多 美味滋補 壯補全身 改良體質 促進治療

含幾怪補力多 補肺療咳 順氣祛痰 癆傷衰弱 收有特效

純淨每瓶二元二角 含幾怪每瓶二元五角 本埠中法藥房中西藥房及各藥房均有售

上海九福公司發行

幻術

幻術研究社函授世界新奇幻術入會費每年...具背會奉送詳章及小幻具函索附郵九分幻術講義二冊五角函購郵票通用掛號費加六分蘇州蕭家巷五號總社上海新世界六號萬國魔術會內分社社長吳恩洪啟

專醫女子停經 難產怕育 避孕通經

專治婦女停經乾血癆病生產過密體弱多病難產怕育先生祖傳秘方靈驗無比解決女子停經問題頗具確實把握能於最短期間負責醫治根本避孕保證通經門診一元四角醫寓英大馬路大慶里西三弄一百零九號

女科專家 馬春波啓

立興祥記

小東門中華路 立興祥記

綢緞 顧繡 呢絨 洋貨

絲綸公所大同行之一 各貨齊備 特別廉價

國曆十月十七日 新屋落成 開幕廉價

煙界之王

無敵牌唱片發音膠

本品出世未久、已得無上信譽、因其效用確實、絕非誇誕、不論何種牌號唱片、但除破碎劃損者外、任合滿面白花、走不動、唱不出、以及沙沙作響、嗚嗚而停者、一經刷抹、立刻精神煥發、高唱入雲、最顯著的奇效、如梅蘭芳的俊襲人、程艷秋的文姬歸漢及碧玉簪、尚小雲的千金全德之嫁娶言菊朋的細龍閣、臥雲居士的徐母罵曹、中間有兩句唱不起來的缺點、用過發音膠以後、他就腔圓調穩、把絕好的韻味兒顯了出來、不由得點頭擊節、歎爲聞所未聞、你如不信、請試試聽、上海先施公司永安公司中華書局亨得利鐘表行餘昌鐘表行及各大唱片公司均有售、每瓶定價六角、每打六元、批發每羅六十元、別無扣佣、發行者家庭工業社及各支分社經理處

維他命 雞汁 牛肉汁

兒童瘦弱 青年斵傷 衰老多病 病後虧損 宜服此品 立見奇效

每瓶均售大洋一元五角 全國各大藥房均有出售

上海中西大藥房發行

山得爾彌地

上海 華新藥行經理

各瘡毒 速瘡

百樂膏治新久爛腳傷破潰爛一切濕瘡寄瘡小兒胎毒熱癤婦女陰瘡各種瘡毒效速如電不需還洋每包兩角匣五角另洗瘡藥粉兩角歡迎批發 百樂藥房代售

太哥液

萬靈 萬安 新三眼內射洗 淋濁藥 每瓶一元

補腎清濁靈效無比女子白帶極靈效 延澤醫院發行 上海民國路東新橋街口

以上兩藥發行已逾十載對於白濁白帶確有實效早經中外名醫贊賞及患者明配合精善太哥液可慢性淋病凡患本液使尿道用女子洗滌急白帶球浸淋病者膣腔可用棉花消炎止帶入刻爲淋濁可立減片最安全無憂毫不得內服

逸園

亞爾培路 逸園

拍賣賽狗啓事

本園現有著名賽狗及小狗（其中約二十只生產已屆六月之久）多種茲定於明日上午十一時起在亞爾培路場內舉行拍賣屆時凡本會會員可以拍買猶荷 各界惠臨參觀毋任歡迎 此啟

中華郵政特准掛號立券按照總包特別優待寄遞之報紙

晶報

金納氏巴德補血酒

補腦 頤神 滋乳 益氣

□蠻觸 （丹翁）

辛博森何人歟、似曩之北京英文日報主筆也、近忽爲閻綢繆津海關、儼然一洋記者而中國官之福開森第二、川人所謂「球說書」、將無同、

前月、辛中一槍、彈頭適穿一腎筋、而另又頂一腎筋、筋細若髮、斷則立死、卽不斷不死、亦將呆若木鷄、據醫者之言如此、然則辛實倖運、又類何物、今値破巢之下、又豈能覆物中之物之苟完乎、吾不知腎、凟人所云卵豆筋、又將無同、

其友福開森與醫士爲料理遺囑、與其夫人二子、頗多手續、見諸報端、並有華產無多云云、不及備述、特以該彈滑稽、不啻拈出「腎筋」二字、助歪詩興會、因賦、

彈子腎筋道、一頂宜乎啊唷喑瑰瑰、平空嗑叫蠢如洗、低度鷄巴（巴穿也）、木樣呆二子、猶能完外卵孤孀、可要結華胎青春腺、既森森接辛博何遺（遺囑也）不福開？

□小大隈 （舊生）

日本外務省政務次官永井柳太郎、來華考察、海上官民招待如儀、惟報紙僅載柳太郎之名而遺其姓、令人視如桂太郎桃太郎之流、誤也、永井初在早稻田大學讀書、畢業後在母校任教授、一足跛、御極度之高跟革履、猶須杖而行、時校長爲大隈重信侯、大隈固跛者、學生遂羣稱之小大隈、識者謂其係大隈奩子、則待攷、

近日報紙常多誤傳、如國慶節外交大樓之招待、係由淞滬警備司令上海市長會銜發柬、而報載言爲外交部駐滬辦事處招待、其一例也、

□爭座位帖 （天馬）

本月十二日大華飯店化裝跳舞會、烱烱君所記「舞會拾雋」中、頗多雋語、中有一節云、「人衆座少、劉紀文夫人幸得一座、而爲一不相識之男子奪去、劉雲舫過此、劉夫人急呼彼設法、邵力子先生聞之、曰是誠顏魯公之爭座位也、羣以爲雋語」、嗚呼、豈特雋語而已、亦慨歎語也、在此歌榭舞場中、均欲得一坐地、見彼有坐位而我乃無之、於是乘隙卽欲取而奪之、所以不相識之男子、到處有之、其而至於詬罵毆鬬、使全場不歡、故強者能固守其座位、不爲搖動、而弱者則竟被佔矣、推而至於政治社會、何獨不然、最近何成濬君在紀念週演說、云閻錫山之遣兵、爲領袖慾望熱烈所演成、其非爭座位而何、不但今日、一部廿四史、包括言之、則一部顏魯公之爭座位帖耳、力子解人、當韙吾言、

□劉鴻生君、前向台灣人林鶴壽租得浦東白蓮涇地四十三畝、建築碼頭房屋及附屬種種、林兄松壽以所有權出而干涉、糾纏數載、近始由李祖虞律師調停解決、劉付清欠租八萬六千兩與林松壽、將地及其他等物交還、惟賠償損害一層、則林願拋棄、（獅）

張學良出兵之外交譚 （寒蟬）

聞之某國外交家言、張學良之派兵入關也、議定於北戴河避暑之時、英使藍浦森至北戴河訪張、互以英語酬酢、藍握張手、懇切而言曰、中國內戰不息、其禍益烈、君舉足重輕、曷不出爲蒼生計耶、張答東省介於日俄兩國、不得不愼、藍曰、中東路事方已、俄方不至再動、日人態度、吾將問之、遂派員東渡、說當局以爲中國戰禍綿延、共黨乘機滋事、日本亦將受其影響、日當局乃深贊東北出兵之議、「藍使以告張、張乃本擁護和平之詔、毅然出兵、所傳若確、亦可見張學良之無野心之一端也、

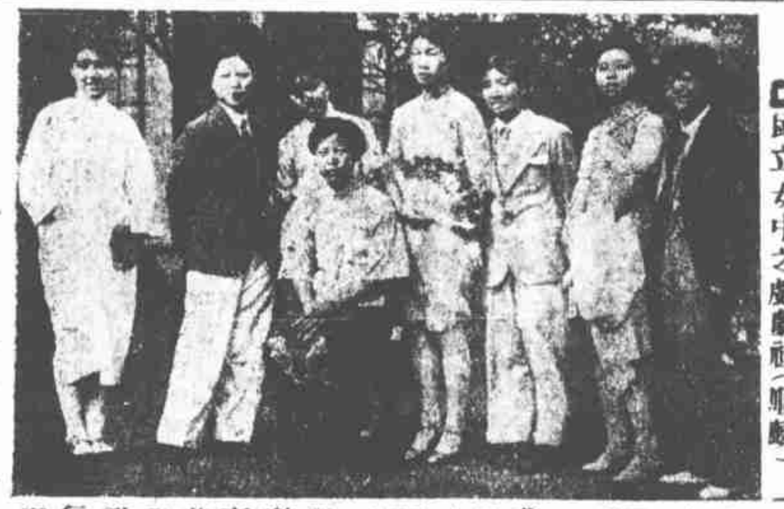

□民立女中之戲劇社（順麟）

□陳德徵被拘記 （乘化）

上海市教育局長陳德徵君、自辭去市黨部宣傳部長後、卽擬同時辭去市教育局長及民國日報委員之職、嗣以張岳軍市長尙未返滬、故遲未果行、而先將辭意、表示於民國日報同事、至十二日、忽接京中一電、促其入京、卽忽忽乘夜車行、十三日至國府謁蔣主席、未見、卽被拘、押憲兵營中、被拘原因、外間都未詳悉、惟據傳說、則蔣主席還清吏治、懲貪汚須自黨員始、陳亦黨中要人、且服務官吏、邇來不滿於陳者至夥、或有控案、自須澈查也、陳年甫三十一、曾任市宣傳部長、兼反日會主席、嗣又膺命任市教育局長、正飛黃騰達、突受蹉跌之遽、亦所罕見、陳自奉極儉、出外乘教育局汽車、常在館中與館員同餐、布衣一領、素不輕易、亂髮蓬蓬、有囚首垢面之概、有一妻一妾、皆教育界中人、惟陳對一般女子、恒少禮貌、往往行跡脫略、以致流言四起、相傳愛寵甚多、其小姨在局中辦事、每日共車出入、朋儕每勸其少避瓜李、不聽、亦招謗之所自也、陳雖小康而嗇、不事酬應、友朋與言、率望望然去、偶有談詰、則又錄梭咄咄逼人、初任教育局時、因更調務本女學校長事、爲女生所圍、大窘、僅一年、今又以被拘聞也、

□海上警犬譚 （寶鳳）

海上富庶之家、於役保鑣者外、多畜警犬一頭、或三四頭、論値皆在四五百金、如蔡宗敬孫瑞生吳麟書程霖生盛澤承等公館中、凡客至、皆見有長喙獰猙之犬、若故匯豐買辦席鹿笙、且爲飼犬市肉、遭人狙擊、可見袞袞諸公莫不寶視其警犬也、昨據錢承緒博士言、警犬之爲物、遇警能抵抗盜匪、幷能知歡藏槍何處、經鼻一嗅、他日卽可尋踪、昔年北平警犬學堂、有佳犬數頭、今不知何往、前載英國奧斯丁勳爵過滬、登舟訪問、奧在上層艙中、案下伏一犬、狀甚委瑣、且短一足、問何犬、云此乃英國名列第二而蘇格蘭場警署名列第一之警犬也、錢弗信、奧乃出帕、命試、與犬一嗅、遂交帕與錢、屬匿於舟之僻處、錢自上層直至艙底、以帕暗置於一華人被內、而返、奧揮犬往覓、「犬躍起而去、不片刻、吠主人前、奧曰、得之矣、衆乃隨犬後、歷數層艙、至被所而止、衆大驚異、但此犬遠不及海上所畜者之毛色也、去歲海上開警犬賽會、不過比較狀貌、美人某君來滬、詣畜犬之家、視之無一當意者、大凡警犬獵犬、均非訓練不可、而諸大公館之犬、曾未訓練、大都蠢若鹿豕、僅供玩好陳列、何足發蹤指使哉、錢博士及其公子兆鵬君、皆研究鴿犬有素、不久將有評論之文發表云、

□開步走與不亮灯 （吉吉自蕪湖寄）

蕪湖於九十兩日、舉行雙十慶祝兩天、九日晚八時起、「蕪湖」「明星」「青年會」三電影院、事前由籌備會贈劵、免費參觀、七時皆座滿、後至者絡繹不絕、乃關鐵門、以警士兩名守門、於是有劵者亦不得入、十日晨八時、在體育場開大會、有某校遲到、主席台上一委員、責以何不早到、該校不能忍、吹號而開步走、各校隨之、於是未及演說呼口號、而大會無形解散、晚間提燈、則臨時得省黨部電、謂恐不肖份子搗亂、提前於下午一時出發、五時散會、團體人數約四五百、皆提不亮之燈、以致興趣大減、而各商店多半閉門、晚間更有鬧元宵鑼鼓者、則又似急景殘年矣、

□記東吳俱樂部 （小偵）

聖約翰大學畢業生、組有梵王渡俱樂部、滬江大學、組有滬江俱樂部、東吳大學出身者、程人傑吳守餘陸鼎傳等近在新世界西首小洋房內、前輪盤賭窟原址、組織一東吳俱樂部、諸舊同學捐金贊助、業已成立、每晚陳霆銳李祖虞陸鼎揆諸律師、均挈其夫人同往、或品茶、或手談、趣而不俗、且先設一京劇部、聘小東洋爲琴師、陳君彥瑞德寶等爲教師、吳經熊博士、僅捐戲考一部、以爲提倡、亦偶一蒞臨也、

□浙游小紀 （六） （曼倩）

□疏燈人語到蘭谿□

二十三日之夜、八點三十分始達蘭谿、先是雇一船、云以上午下船解纜、至下午五六點鐘可到、船小則較捷也、孰知此船僅有三人、船主爲一老婆、年五十餘矣、篙工則爲老婆之弟、年亦五十外、更有一人、則爲老婆之孫、年十六歲、似爲嚴人、而亦解紹語、披靡固以船爲家者也、凡江行之船、恆藉風力、初登舟時、雖逆水而順風、既而忽轉東風、則水逆風亦逆也、船上人每風來時、張口作尖銳之呼聲、詢之則名爲「呼風」、船行者之慣技也、又凡乘客、不可問順風乎、逆風乎、須於何日可到乎、均爲船家所忌、而胡徐兩君則口無擇言、甚至云及、不要將船弄翻耶、船家亦無如之何、僅能一笑置之而已、順風張帆、逆風拉縴、此爲中國數千年來行船之公例、「於是此十六歲之童子、遂上岸而爲縴夫、自嚴州而上、江中淺灘、到處皆是、有僅不過二三尺深者、有在江心漲出一灘者、故船須迂迴而行、逢淺處則舟子赤脚入水中、扶船前進、凡往來江中之船、都可以插入一橫木、卽爲涉水扶船之需、然亦每見有膠住淺灘不能行者、船家以省用人工、而使老嫗稚子弄舟、然爲力亦瘁矣、

□老船婆之笠□

大前門香烟

膾炙人口

晶報

百補戒煙丸

德國惠爾登大藥廠出品

德羅

□記濟陽之昏 （異生）

有濟陽郞者、敄歷電影界、工詞令、李白粲花、恐不是過、過人貌恭謹、以是就之者衆、卒業後、任儉德銀行之職、旋職父業、爲某洋行五金部執事、未幾、悉棄去、而自營一公司、郞幼聘表妹某氏、撤帳綴覩、大類驪嫫、而一切交際、又困於村俗、非其所長、故雖邀鸞選、而不獲鳳諧、郞近乃識一河間女士、女士姸顏俊貌、書學衞夫人體、教授女學、成績斐然、郞一見訂情、淞江之濱、兆豐之園、常爲兩美盤桓之地、儼而郞之友悉其事、遂爲撮合、不日將正式文定、乃事達於女士之父、父拘牽舊禮敎、雅不悅、揚言與女士絕、女士遁迹西子湖頭、月下老人祠、不知有幾許籤卜、而悲秋述恨、輒託鱗鴻、每見綠衣人扣郞之扃、卽女士寄書之使也、初中後之三日分、卽來緘札六通、郞之父兄惘之、商於大阮、以兼祧名義、迓女士歸、郞婦亦推屋烏之愛、不加尼阻、於是某日大華飯店、女士於繁絃細管之際、已盈盈纖指、束戒作夫人矣、有志竟成、願情侶皆品硏、

□鹹肉世界 （徵）

近來各地的密賣娼、人家都呼之爲鹹肉、開那種門口的、便呼之爲鹹肉莊、這鹹肉兩字、已經普遍於上海、以及上海的附近了、因爲有幾處地方、明爲禁娼、暗中却使那種鹹肉生意發達、這是一種鹹肉、可是肉的意義、不僅在於此、除了近世所提倡的肉感之外、還有一種鹹肉、稱之爲肉、這從我們想起來定是一種鮮肉、方可值錢、不想在常熟太倉交界的鹿河鎭、被土匪洗劫了以後、綁了幾個人去、就中有個七十老翁的崔受之、死在匪窟中、匪徒把他用鹽醃起來、不致腐臭、以便家人的認領、他們又可以勒取一筆錢、這也算是一種鹹肉、那自然要說是一種慘象了、其實兩種鹹肉、都是由悲慘生出來的事、在這個年頭兒、所謂兩種鹹肉者、無非淫與殺罷了、

□虱多不癢之一被訴人 （康年）

星期六之交保、最爲危險、時間少遲、卽須拘押二夜、有汪德升者、曾任英美烟公司瑞中洋行買辦集成銀公司經理、前爲瑞中洋行經理愛爾林氏、在特區法院、控其侵占行款六萬餘元、經法院出票拘提、汪延董俞律師等辯護、卒宣告無罪、玆又有集成銀公司股東楊蔚如等、亦控其侵占公司之款、汪復延董辯護、開庭時、自訴人請求將汪交六萬元人銀並保、庭上雖准變隨傳隨到保、乃其時已逾法定辦公時間、是日適爲星期六、變保手續、不及辦理、法院辦公人員亦已散値、若待下星期一保釋、汪勢必將受二夜之羈押、董毅然請求庭上准由辯護律師負責具保、當經照准由董保釋、今此案尙在進行、不知如何結束、日前更有一部分股東、以民事在院訴汪追索股款、訟案棼棼、汪亦處於虱多不癢之地矣、

□秋高蟹不肥□

□由翠琴改名之元春書寓、此節停業、翠琴老六嘗對人言、劇界四大金剛、俱與相稔、近不知其芳蹤何許、其妹老七面圓於月、頰豔如荷、前與嫁某大律師之倚翠老六、同以新清和美人號召北里間、近日包在何家未悉、以致訪艷無從問津、（花）

□徐徐姻緣之終始 （嚴子）

盧齊之戰、滬軍使署秘書陸君、卽納四大金剛金小寶者、於烽燧中、戀一羅蘭老四、洎龍華軍退、陸遂攜四北遊、四有姊曰三、亦營業於燕冀、頗擅艷名、未幾旋滬、隨一進出口行徐生去、三亦氏徐、人稱爲徐徐云爾之姻緣、兩人愛好綦篤、徐生由行、時致函於三、函常有隱語、如開水一千個、開水一萬個、偵之、始知所謂開水者、Kiss也、今夏、徐又昵一徐姓舞女、遂與三絕、三恚、託徐士浩律師代表質問、於是以徐徐始、以徐徐終、交涉數月、由親族調停、男徐給女徐千元、分二期撥付、始得畢事、今者三復出山爲妓、以北里已有羅蘭、乃改名露蘭、自言無意倚門、將徐徐物色一嘉耦云、

□憶春老七之男裝□

□巧離記 （小英）

報載陳霖律師、代表顧訥民君、聲明與裴倩（字素芬卽玫巧仙）脫離家庭關係啓事、內稱顧於民十六之冬、在妓院內代巧仙贖身後、卽隨之爲妾、迄今三載、近因巧仙溺於交際、漸染時髦、不受禮教防閑、故難再與同居等語、據知者言、顧某金、以巨金納巧仙、時巧仙年甫十五、發稚不解事、輾送至赫德路某女學讀書、巧仙與同學女生出入交際跳舞之場、見者均疑爲大家閨秀、有知其與顧之關係者、詢之、則輒言係其未婚夫、而己爲無錫某銀樓主之女、有某大報職員甲生、尤與往還稠密、自夏以來、「巧仙態度忽變、在家頗多牴牾、顧稔其心有異、窺於祖、祖云多給以金、命其去可也、顧乃揮淚遣之、並給羊二千及衣飾等、唯自悔多事而已、明日、在陳律師處立據、巧仙慷慨捺指爲印、揖長而別、但啟事稿送至某報館、甲生見稿中有妓院贖身字樣、初頗懷疑莫釋、以爲所識閨秀、烏得爲妓、閱經幾度調査、而後付刊也、

□蘭谿之米市□

在燈火零星中達蘭谿、但見其碼頭甚高、聞蘭谿有小蘇州之稱、繁華甲於浙西諸縣、蘭谿本有電燈、乃以數日來機器損壞、市民遂不得不以汽油燈煤油燈代之、然蘭谿頗有夜市也、無人力車、夜行者輒攜一手電燈、蓋以提燈籠爲不時髦、聞此爲船來之品、銷行內地極廣（日本品尤多）、誠不可以其微物而忽之、住浙江省蘭谿長途分局、局長鍾君、精幹練達之材也、蘭谿亦有市內電話、四十號已滿、而挂號請求添裝者踵相接、至少可擴充至百號、而長途電話轉線及直達、又較爲繁忙、女接線生共四人、皆爲省電話局考取訓練而派往者、程度均爲中學畢業生、以負有記錄（長途電話、有記出事由以急足致受電之戶者）、結帳等事務、不能程度太淺也、領班者爲焦女士、聞爲焦易堂君之從姪女而僑寓於浙者、近來電話接線之用女生、成爲一種趨勢、以語音清脆、而對客溫婉、然亦有一弊、如打電話者、往往有所糾纏、於小都市尤甚、卽若蘭谿局中、打電話者不報號、而類問女生等尊姓大名、爲我靈所親聞也、

□美美探春來 （無諍）

慧眼識人、亦爲殊技、如探春老六是、故其物色佳麗、乳燕嬌鶯、各極其妙、前有高雅雲老四、朱霞宇天、未幾散去、近又獲一傻異之材、則陳美美老七其人也、七於十載前、在滬與綽號麵包老四之淑貞、合作於生吉里、播名流艷、已自不羣、初爲王仁堪殿撰公子彥芸君所歡、芸在日本有美男子稱、而與七石訂三生、烏飛雙翼、可則七之姣好、可以知矣、厥後七詣滇皇、又見賞於文學家楊君雲史、雲史跌宕風流、寄情詩酒、遂尊七爲雲髓親王、稱相思之樹、成合歡之詞、嘉話騰傳、七譽尤著、追香家墩一役、雲史他往、七亦邏回滬濱、遇名士蔣穀生君、寶扇迎去、唯穀生嗜古、精於收藏、而似不善治生產、摩挲囊槖、珍玩多於金錢、兩年以還、七雖伉儷情深、而羅束較嚴、裂痕遂現、中秋旣過、七移居於一品香、穀生僅許以數年、因致判袂、於是生涯神女、舊業重營、探六素與七同遊、什作九華香侶、今乃相依張榜、有覩七者、謂七丰姿濯濯、雲史美美曲之譽、誠不虛也、

□探春老七（卽前陳美美老七）□

□楊蘭春老二、自漢歸滬後、復張艷幟、與媚月老四合作、至香田老七、則仍在民和里、以元名應徵、（花）

□節前、有天南遯叟之裔而營逆旅業者、徵愛梅堂差、愛梅懷孕、感尼其出、未往、以電話召、亦不往、叟怒、率英雌多人問罪、以雙扉已扃、不能斬關入、明日、更欲往打房間、本家出百金爲英雌壽、乃罷、（紅）

□愛雲老七、僑居東方旅社五樓已久、節邊困窘、向探影老八之母、借洋三百羊、願作先生爲抵、八母給以五十、近七忽悔約、八母使人往索、七仍無以應、（軫）

□各稿敬稿均爲本社所有禁止轉載翻印□啓